conocidos, como el condón femenino, con un nivel de 41% y la anticoncepción de emergencia, que la saben usar menos de una de cada cuatro venezolanas y sólo 17% de las menores de 20 años.

La prevalencia en el uso de anticonceptivos es bastante alta: según los datos de la ENDEVE, ésta llega a cuatro de cada cinco mujeres unidas entre los 30 y los 45 años de edad y tres de cada cuatro, si consideramos al conjunto de mujeres en edad fértil unidas. La mayor parte del uso corresponde a métodos modernos, como veremos más adelante. Además, el control de la propia fecundidad es también bastante elevado entre las mujeres ex unidas, que alcanza poco más de la mitad, e incluso entre las solteras, pues una de cada cuatro –cuatro de cada diez en el grupo 30-34- están protegidas contra un embarazo no planeado (Gráfica 8).

Una de cada cuatro mujeres utilizó métodos anticonceptivos en su primera relación sexual, y aunque esta proporción ha ido aumentando en las generaciones más jóvenes, llama la atención la reducción que se observa en las menores de 20 años. Sin embargo, poco más de la mitad de las más jóvenes que están en una mejor situación económica utilizó un método en la primera relación sexual. El método más usado en esa primera relación sexual es la píldora con casi 55%; en las mujeres más jóvenes, 34% ha recurrido al condón como forma de protección.

Gráfica 7 Venezuela 2010: Porcentaje de mujeres en edad fértil que conocen el uso correcto de distintos métodos anticonceptivos, por grupos quinquenales de edad.

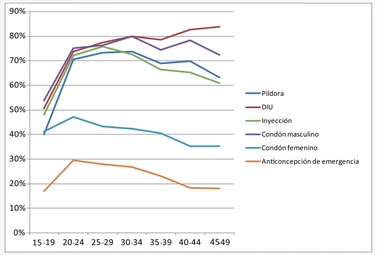

Fuente: INE - ENDEVE 2010 . Cálculos Propios

Gráfica 8 Venezuela 2010: Porcentaje de mujeres en edad fértil que usan actualmente métodos anticonceptivos, por grupos quinquenales de edad, según situación conyugal

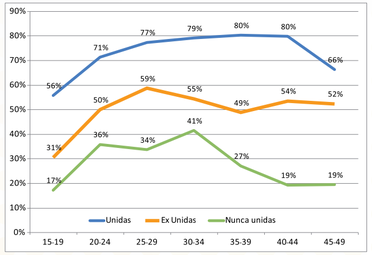

Fuente: INE - ENDEVE 2010 . Cálculos Propios

PREFERENCIAS REPRODUCTIVAS Y DEMANDA DE ANTICONCEPCIÓN

El deseo de tener más hijos tiene una relación inversa con la edad: para cuando llegan a los 30 años de edad, sólo la mitad de las mujeres venezolanas desean (más) hijos. A los 35 años, las mujeres venezolanas han alcanzado la descendencia deseada (Gráfica 9).

La combinación de deseo de más hijos y el uso de anticonceptivos entre las mujeres en edad fértil nos permite calcular la demanda de anticoncepción y la proporción de esta demanda que está satisfecha. Los datos de la ENDEVE muestran que dos terceras partes de la demanda de anticoncepción está satisfecha para limitar la descendencia y 22% para espaciarla, mientras que el 11% está insatisfecha, 8% para limitar y 3% para espaciar los nacimientos (Gráfica 10). La demanda insatisfecha es particularmente importante en las menores de 20 años, pues afecta a casi una de cada cinco, mientas que la demanda para no tener más hijos afecta a 11% de las mujeres de 40 a 44 años y a una de cada cinco de las de mayor edad.

Gráfica 9 Venezuela 2010: Paridad y número ideal de hijos de las mujeres en edad fértil por grupos de edad

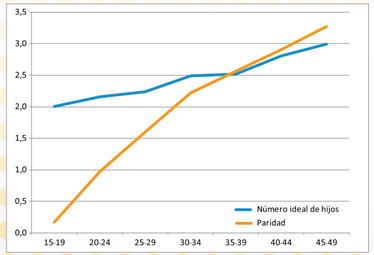

Fuente: INE - ENDEVE 2010. Cálculos Propios

NUPCIALIDAD Y EXPOSICIÓN AL RIESGO DE EMBARAZO

En Venezuela tiene gran importancia la unión libre como forma de vida en común: la proporción de mujeres que opta por esta forma de convivencia casi duplica a la del matrimonio. También se observa una entrada en unión muy temprana: si bien cuatro de cada cinco mujeres de menos de 20 años son solteras, esta proporción se reduce a la mitad en el grupo de edad siguiente, aunque poco más de una de cada diez mujeres nunca entra en unión. El método de la tabla de vida nos permite calcular la mediana –la edad a la que la mitad de la población vivió un evento- tanto para la primera unión, como para la primera relación sexual: según los datos de la ENDEVE a los 21.1 años la mitad de las venezolanas había entrado en unión, en tanto que a los 17.99 años tuvieron su primera relación sexual, lo que muestra la importancia de ofrecer servicios de salud sexual y reproductiva a las jóvenes que no han entrado en unión.

Gráfica 10 Venezuela 2010: Distribución de las mujeres en edad fértil unidas según la demanda de anticoncepción, por grupos de edad

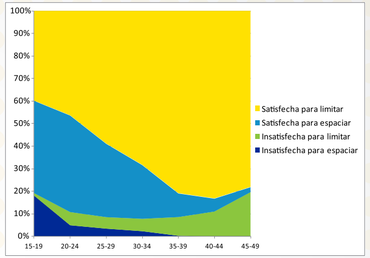

Fuente: INE - ENDEVE 2010. Cálculos Propios

SALUD FÍSICA DE LAS MEF

Los datos de la ENDEVE muestran que 95.2% de las mujeres en edad fértil han oído hablar del cáncer mamario, 83.3% conoce el autoexamen de mamas, 73.5% conoce el examen médico de mamas y 79.3% conoce la mamografía. Aunado a este alto conocimiento sobre problemas de salud, una importante proporción –que llega a 83% en el grupo 40-44- se ha hecho el autoexamen de mamas, en tanto que la mamografía se la han hecho a 23% de las mujeres de 35 a 39 años, 40% de las de 40 a 44 y 62% de las de mayor edad. Resulta importante apuntar que a la gran mayoría de ellas les entregaron el resultado de esa prueba.

Por otra parte, el examen de Papanicolaou es conocido por 93% de las mujeres en edad fértil, y al 97% de las mujeres entre 30 y 49 años de edad se lo han practicado. También se observan muy buenos indicadores de calidad del servicio, pues a 93% de ellas les entregaron los resultados.

Por lo que toca a los conocimientos de los mecanismos de transmisión del VIH y de las formas de evitar su contagio, casi nueve de cada diez venezolanas saben que es una infección de transmisión sexual, aunque las vías de transfusión sanguínea, por agujas sin esterilizar y la de madre a hijo son menos conocidas (61.1%, 35% y 6.7%, respectivamente). Afortunadamente, las creencias erróneas sobre la transmisión del virus son muy bajas. Llama la atención sin embargo que sólo poco más de tres cuartas partes de las mujeres en edad fértil identifiquen el uso de condón como medio para prevenir la transmisión del VIH y que sólo una de cada tres mencione el evitar tener relaciones sexuales con varias parejas.

Gráfica 11 Venezuela 2010 Porcentaje de mujeres alguna vez unidas que han sufrido alguna vez y en el último año violencia emocional, económica, física, sexual y de cualquier tipo por parte del cónyuge

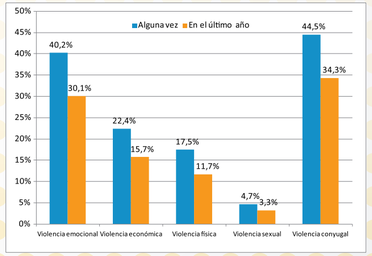

Fuente: INE - ENDEVE 2010. Cálculos Propios

VIOLENCIA CONYUGAL

Los resultados de la ENDEVE 2010 muestran que casi la mitad de las mujeres alguna vez unidas han sufrido violencia por parte de su pareja en algún momento de su vida. Esta proporción se reduce a poco más de una tercera parte si consideramos únicamente aquélla ocurrida en el último año. Si consideramos el tipo de violencia sufrida, la emocional es la más frecuente, pues afecta a cuatro de cada diez mujeres a lo largo de la vida y a tres de cada diez en el último año. Le sigue la violencia económica, con 22.4% y 15.7% para alguna vez en la vida y en el último año, respectivamente. Los niveles para la violencia física son 17.5% y 11.7% y la menos frecuente es la sexual, con poco menos de una de cada 50 mujeres a lo largo de la vida y una de cada 30 en el último año. Para poner estas cifras en perspectiva, resulta importante mencionar que el porcentaje de mujeres que sufrió violencia física por parte de su pareja en el último año es de 20.7% para Colombia en 2005, de 14% para Perú en 2007/8, pero de 8% en Nicaragua en 2006/7 y de 7.4% en Honduras en 2005/6. Por otra parte, la prevalencia de violencia sexual conyugal en el último año es de 6.9% para Colombia en 2005, de 3.7% para Perú en 2007/8, de 4.4% en Nicaragua en 2006/7 y 3.6% para la República Dominicana en 2007.

Centro Gerencial Mohedano, Piso 9 Oficina 9-B, Calle Chaguaramos cruce con Calle Mohedano. La Castellana. Caracas Venezuela.
Código Postal 1060. - Telf. 58(212)2645545 - Fax. 58(212)2643773
http://venezuela.unfpa.org/

Encuesta Demográfica de Venezuela 2010 **PRIMEROS RESULTADOS**

Encuesta Demográfica de

Venezuela

ENDEVE 2010

- PRIMEROS RESULTADOS -

PORQUE *cada* persona CUENTA

@unfpa_ve
UNFPAVenezuela
UNFPAVenezuela

El UNFPA, *contribuye a un mundo donde cada embarazo sea deseado, cada parto sea sin riesgo y cada persona joven alcance su pleno desarrollo.*

UNFPA
Fondo de Población de las Naciones Unidas
Venezuela

ENDEVE 2010

El levantamiento de la Encuesta Demográfica de Venezuela (ENDEVE) fue producto de un proyecto de cooperación entre el Instituto Nacional de Estadística (INE) y el conjunto de Agencias, Fondos y Programas que conforman el Sistema de Naciones Unidas en Venezuela, lideradas por el UNFPA, con el interés de promover proyectos de asistencia técnica dirigidos al fortalecimiento del Sistema Estadístico Nacional (SEN).

Este Boletín representa una síntesis de resultados seleccionados de la ENDEVE 2010, con lo cual se pretende mostrar un análisis descriptivo de los hallazgos más relevantes y algunas comparaciones consideradas clave.

Los resultados de la Encuesta Demográfica de Venezuela muestran el proceso de descenso de la natalidad, sus características en términos de los niveles y patrones de la fecundidad, así como de sus factores determinantes. La información presentada a continuación arroja evidencias para afirmar que la población venezolana ha tenido cambios muy importantes en su dinámica reproductiva después de 1998, fecha en la que fue levantada la Encuesta de Población y Familia (EMPOFAM)

Otros aspectos son destacados en este Boletin, como la salud física de la mujer en edad fértil y la violencia conyugal.

ASPECTOS METODOLÓGICOS

1. OBJETIVO GENERAL DE LA **ENDEVE:**

La ENDEVE 2010, incluida dentro del marco del Sistema Integrado de Encuestas a Hogares (SIEH) del Instituto Nacional de Estadística (INE), buscó recopilar información sobre la dinámica demográfica del país, posibilitar la generación de una base de conocimientos sobre diversos temas asociados a la población, así como contribuir al diseño, seguimiento y evaluación de políticas públicas dirigidas a superar la pobreza y las desigualdades, a través de la medición de los siguientes temas:

a(Composición del hogar y características de la población.
b) Fecundidad, salud sexual y reproductiva.
c) Salud y morbilidad.
d) Violencia conyugal hacia la mujer.

2. FINALIDAD:

Enriquecer el acervo del Sistema Estadístico Nacional en términos del conocimiento de la dinámica poblacional de Venezuela, de acuerdo a los rasgos socioeconómicos y demográficos dominantes, además de brindar el insumo necesario para el diseño, seguimiento y evaluación de políticas públicas dirigidas a atender y superar las desigualdades e inequidades presentes en las condiciones de desarrollo del país.

3. INSTRUMENTOS DE RECOLECCIÓN DE INFORMACIÓN:

La ENDEVE constó de dos cuestionarios: i) cuestionario dirigido a los hogares, con el cual se recabó información referente a las características de la vivienda, el hogar y sus miembros; ii) cuestionario dirigido a las MEF (mujeres en edad fértil) entre 15 y 49 años de edad, seleccionadas por hogar.

4. TAMAÑO DE LA MUESTRA:

La ENDEVE levantó 6.337 cuestionarios a hogares, los que reúnen 28.471 personas y 3.823 cuestionarios dirigidos a mujeres en edad fértil (15 y 49 años).

5. ALCANCE DE LAS ESTIMACIONES:

El tamaño final de la muestra posibilita obtener estimaciones a nivel nacional, con tabulados e indicadores en términos relativos.

Resultados preliminares

CARACTERÍSTICAS GENERALES DE LAS MUJERES EN EDAD FÉRTIL (MEF)

La ENDEVE muestra un aumento en la asistencia escolar de las mujeres en edad fértil (Gráfico 1), en tanto que la proporción de las mujeres entre 20 y 24 años que aún están en la escuela se incrementó en una tercera parte (si se compara con la EMPOFAM 1998); poco menos de una tercera parte de las mujeres del grupo 25-29 aún asisten a la escuela, así como una de cada cinco en la década de los treinta e incluso una de cada diez en el grupo 45-49. Indudablemente, la asistencia a las misiones educativas – especialmente la Misión Ribas- es un factor que explica estos relativamente altos niveles.

Por otra parte, resulta muy importante revisar las razones por las que las mujeres dejaron la escuela. Si bien la causa más frecuentemente citada (poco más de una de cada cinco) es el haber completado la escolaridad, llama la atención que la segunda en importancia sea el haber quedado embarazada, particularmente para las mujeres más jóvenes: una de cada cinco para las menores de 30 años. Si a esta razón le sumamos otras relacionadas con la reproducción (se casó, se dedicó a cuidar los hijos), alcanza 22.5% en el total de mujeres, pero 31.5% en el grupo 20-24. De la misma manera, si agregamos las razones económicas (no podía pagar los estudios, necesitaba ayudar a su familia, necesitaba trabajar), alcanzamos 28.2%, proporción que aumenta con la edad.

El aumento en la asistencia escolar se refleja también en la proporción de mujeres que trabajan: al hacer una comparación con la EMPOFAM 1998 en la Gráfica 2, se nota una reducción de las mujeres más jóvenes que trabajan. De hecho, solamente se observa un aumento en los grupos 25-29 y 40-44.

La ENDEVE 2010 muestra también la diversidad étnica en la que se identifican las mujeres venezolanas: alrededor de dos de cada tres venezolanas se reconocen como "Morenas", en tanto que 6.4% se reconocen como "Negra", 6% como "Afrodescendiente", 9.3% como "Indígena" y poco más de una de cada cuatro como otra categoría. Cabe señalar que las preguntas correspondientes son distintas a las que se plantearon en el cuestionario censal, por lo que no son comparables.

FECUNDIDAD

Con relación a la paridad alcanzada por las mujeres venezolanas en cada grupo de edad, se observan importantes reducciones al comparar los datos de la ENDEVE con los de la EMPOFAM (Gráfico 3); sin embargo, los cambios más importantes se dan después de los 30 años de edad: el número promedio de hijos nacidos vivos para las mujeres del grupo 35-39 pasó de 3.1 en 1998 a 2.3 en 2010, mientras que para el grupo 40-44 la paridad se redujo de 3.7 a 2.6, disminuciones de una tercera parte. La menor magnitud de las diferencias en las edades más jóvenes es un indicador que las mujeres venezolanas están teniendo sus hijos a edades relativamente jóvenes y recurriendo al control de la fecundidad después.

TENDENCIA AL REJUVENECIMIENTO DE LA MATERNIDAD

La Gráfica 4 muestra cómo ha descendido la edad en la que las mujeres venezolanas comienzan a ser madres: incluso sin tomar en cuenta al primer grupo de edad, es evidente una tendencia a reducir en poco más de un año la edad en la que se tiene el primer hijo nacido vivo en cada grupo quinquenal de edad; las mujeres que tienen actualmente entre 40-44 tuvieron a su primer hijo a los 23.8 años, en tanto que las del grupo 30-34 a los 21.2 y las de 20 a 24 años de edad fueron madres por primera vez a los 18.8 años en promedio.

Al calcular las tasas específicas de fecundidad (el número de nacimientos en un año por cada mil mujeres de cada grupo de edad) podemos ver que hay una tendencia al aumento de la fecundidad adolescente, tendencia que viene desde la Encuesta Social -ENSO 1993- (Cuadro 1 y Gráfica 5). En cambio, para la tasa del grupo 20-24 hubo un incremento entre 1993 y 1998 y luego una reducción muy importante de 15% para 2010. En los dos siguientes grupos de edad los descensos entre la EMPOFAM y la ENDEVE fueron aún mayores, de poco más de 20%. Al considerar la experiencia de las mujeres de todos los grupos de edad, obtenemos la tasa global de fecundidad, el número de hijos que tendrían las mujeres al final de su vida reproductiva de acuerdo con estos patrones de fecundidad; el Cuadro 1 muestra que después de un ligero aumento entre 1993 y 1998, la tasa global de fecundidad en Venezuela se redujo de 2.73 a 2.3. Cabe señalar que las tasas específicas de fecundidad de la ENDEVE corresponden a las medias móviles trienales, por lo que el periodo de referencia sería el año de 2009.

Gráfica 1 Venezuela 2010: Porcentaje de las mujeres en edad fértil que asisten actualmente a la escuela según grupos quinquenales de edad.

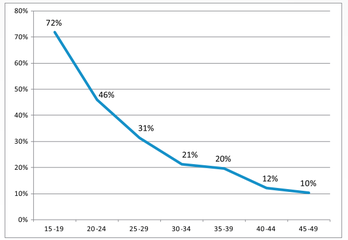

Fuente: INE - ENDEVE 2010. Cálculos Propios

Gráfica 2 Venezuela: Porcentaje de las mujeres en edad fértil que trabajan, según la ENDEVE 2010 y la EMPOFAM 1998

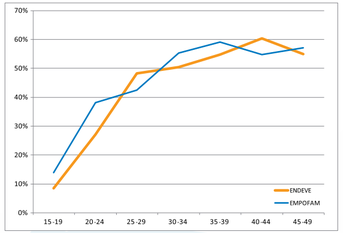

Fuente: INE - ENDEVE 2010. Cálculos Propios

Gráfica 3 Venezuela Número promedio de hijos nacidos vivos según grupos de edad, ENDEVE 2010 y EMPOFAM 1998

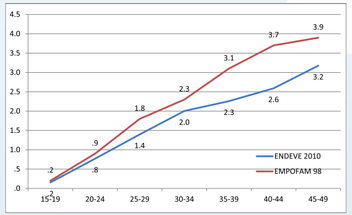

Fuente: INE - ENDEVE 2010. Cálculos Propios

Gráfica 4 Venezuela 2010 Edad promedio al primer nacimiento por grupos de edad.

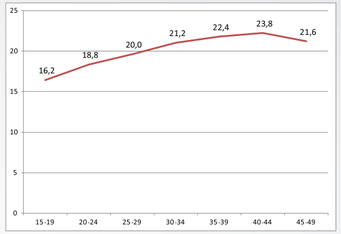

Fuente: INE - ENDEVE 2010. Cálculos Propios

Cuadro 1 Venezuela: Tasas específicas de fecundidad* por grupos quinquenales de edad y Tasa global de fecundidad, ENDEVE 2010, EMPOFAM 1998 Y ENSO 1993

	ENDEVE 2010	EMPOFAM 1998	ENSO 1993
15-19	89	86,5	81,3
20-24	136,6	161	146,8
25-29	105,3	132	121,4
30-34	79,4	100,8	101,9
35-39	39,9	45,5	62,8
40-44	9,4	16	18,8
45-49	0	3,4	11,7
TGF	2,30	2,73	2,72

Fuente: INE - ENDEVE 2010 y UNFPA 2001. *Nacimientos por cada 1.000 Mujeres

Gráfica 5 Venezuela: Tasas específicas de fecundidad por grupos quinquenales de edad según la ENDEVE 2010, la EMPOFAM 1998 y la ENSO 1993

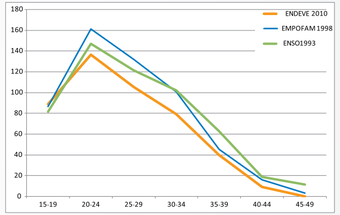

Fuente: INE - ENDEVE 2010. Cálculos Propios

Otro elemento que podemos analizar es el inicio temprano de la maternidad. La Gráfica 6 muestra los porcentajes de mujeres que tuvieron su primer hijo antes de tres edades: los 20 años, que correspondería a la fecundidad adolescente, los 19, que corresponde a maternidad en menores de edad y de los 16, que sería una fecundidad muy temprana, que puede incluso poner en riesgo la vida de estas niñas, además de la posibilidad de haber sido –al igual que la segunda categoría- el resultado de relaciones sexuales forzadas o bien haberse dado en contextos de coerción. Llama la atención que cerca de tres de cada diez mujeres venezolanas tuvieron su primer hijo antes de los 19 años. Por otra parte, la fecundidad muy temprana es poco frecuente, pero afecta a alrededor de una de cada cincuenta venezolanas.

ANTICONCEPCIÓN

El conocimiento de métodos anticonceptivos es casi universal en Venezuela, con niveles de alrededor de 95% para la mayoría de los métodos, aunque con la excepción de la esterilización femenina que sólo es mencionada por cuatro de cada diez mujeres. Sin embargo, la ENDEVE incluye preguntas novedosas para acercarse al conocimiento efectivo de los métodos anticonceptivos. De esta manera, la Gráfica 7 muestra los porcentajes de mujeres en edad fértil que conocen el uso correcto de distintos métodos anticonceptivos, por grupos quinquenales de edad. El conocimiento de los métodos parece darse antes de los 20 años y está en alrededor de tres cuartas partes de las mujeres, aunque hay métodos menos

Gráfica 6 Venezuela 2010 Proporción de mujeres que han sido madres antes de los 16, los 19 y los 20 años de edad

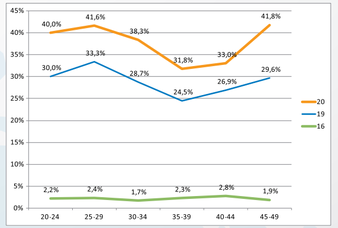

Fuente: INE - ENDEVE 2010. Cálculos Propios

Encuesta Demográfica de Venezuela 2010 **PRIMEROS RESULTADOS**